FIAP ON

ESTRATÉGIAS E MODELOS DE NEGÓCIOS

INTRODUÇÃO AO MODELO DE NEGÓCIO

CLAUDIO CARVAJAL

1

PDF exclusivo para Francismar Alves Martins Júnior - rm562869
yggdrasil.git@gmail.com

LISTA DE FIGURAS

Figura 1.1 - Leónidas liderando 300 espartanos na batalha.....5
Figura 1.2 - Pierre Samuel du Pont 6
Figura 1.3 - Alfred Sloan 7
Figura 1.4 – Livro Estratégia Corporativa – Igor Ansoff.....9
Figura 1.5 - Analogia a alta competição 11
Figura 1.6 – Modelo das cinco forças competitivas 12
Figura 1.7 – Analogia a restaurante de comida japonesa 13
Figura 1.8 – Loja de bebês, estratégia de nicho 14

FIAP

PDF exclusivo para Francismar Alves Martins Júnior - rm562869
yggdrasil.git@gmail.com

SUMÁRIO

1 INTRODUÇÃO AO MODELO DE NEGÓCIOS 4
1.1 Estratégias: origem e evolução 4
1.2 Sloan e Ansoff 6
1.3 Paradigma de mercado 10
1.4 Modelo de negócios 12
1.5 Negócio, proposição de valor e missão 12
1.6 Clientes e mercados 14
REFERÊNCIAS 16

FIAP

PDF exclusivo para Francismar Alves Martins Júnior - rm562869
yggdrasil.git@gmail.com

1 INTRODUÇÃO AO MODELO DE NEGÓCIOS

1.1 Estratégias: origem e evolução

Hoje, estratégia é uma palavra utilizada de forma simples e cotidiana, que pode ser vista diversas vezes nos jornais, sites e revistas. Essa palavra aparece com frequência em assuntos de economia e negócios, esportes e xadrez, política e guerra.

De maneira mais geral, estratégia é utilizada em um mundo contemporâneo e significa ‘’escolha de meios para realizar objetivos’’. Esse significado tem origem militar, alguns exemplos do significado de estratégia são (MAXIMILIANO, 2015):

- Processo e adaptação constantes a circunstâncias mutáveis em um mundo de incertezas.
- Utilizado como um meio para atingir objetivos predefinidos.
- Política utilizada para controlar e reduzir incertezas.

Apesar de ser utilizada constantemente, estratégia é um conceito complexo, que surgiu em um cenário de guerras e depois se deslocou também para os jogos e os negócios (MAXIMILIANO, 2015).

Na Grécia antiga, a palavra estratégia definia a arte dos generais, os quais eram chamados de estrategos. O trabalho dos estrategos era organizar e utilizar os combatentes no campo de batalha para vencer os inimigos. Eram também responsáveis pelas relações com outras cidades, pela segurança e pela administração das finanças (MAXIMILIANO, 2015).

PDF exclusivo para Francismar Alves Martins Júnior - rm562869
yggdrasil.git@gmail.com

Figura 1.1 - Leónidas liderando 300 espartanos na batalha

Aristóteles (1985 p. 17) diz que a vitória é a finalidade da estratégia, assim como a saúde é a finalidade da medicina.

No contexto original, estratégia significa como utilizar recursos, tempo, combatentes etc. para derrotar o inimigo, seja numa situação de ataque ou defesa.

A origem da estratégia empresarial nas empresas tem início no século XX. Alfred Sloan e Pierre du Pont foram os primeiros executivos a aplicar de forma sistemática o que mais tarde viria a ser conhecido como Administração Estratégica (MAXIMILIANO, 2015, p. 311).

Pierre Samuel du Pont (1870-1954) nasceu nos Estados Unidos, para onde seus ancestrais migraram depois da Revolução Francesa e onde, em 1802, fundaram a companhia DuPont. Formou-se em Química em 1890. Em 1902, comprou uma empresa com um primo. Foi também o grande acionista da General Motors (GM), que se transformou na maior empresa do mundo, e para a qual indicou Alfred Sloan como executivo. Foi responsável pela expansão e pela organização da GM. É considerado o inventor da grande corporação moderna (MAXIMILIANO, 2015, p. 117).

PDF exclusivo para Francismar Alves Martins Júnior - rm562869
yggdrasil.git@gmail.com

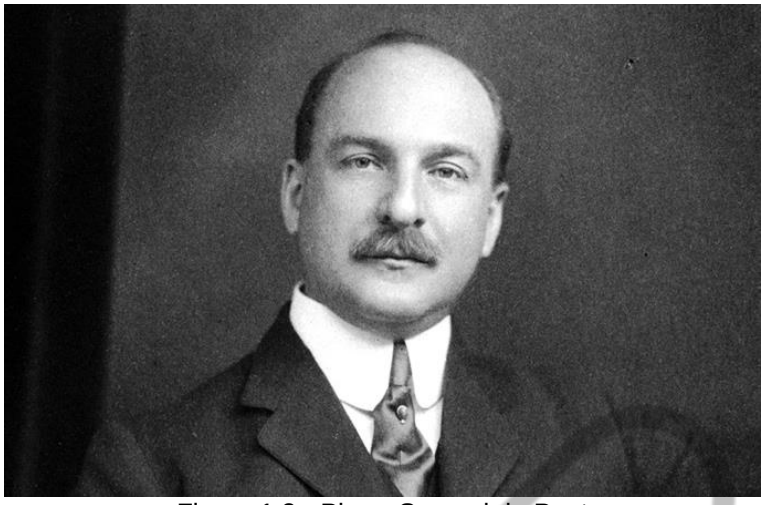

Figura 1.2 - Pierre Samuel du Pont

Alfred Sloan nasceu nos Estados Unidos e formou-se em Engenharia Elétrica em 1892. Foi proprietário de uma empresa que fabricava rolamentos para a indústria automobilística absorvida pela General Motors (GM) em seu processo de expansão. Tornou-se presidente da GM e, em 1923, presidente do conselho de acionistas. Levou para a GM conceitos sobre mudança anual de modelos, estilo e identidade da marca, além de ter criado a estrutura organizacional que se tornou padrão nas grandes corporações. Participou do primeiro programa universitário de educação executiva, em 1931. Foi um filantropo e um dos grandes benfeitores da cidade de Nova York, além de ter sido um executivo de sucesso (MAXIMILIANO, 2015, p. 117).

1.2 Sloan e Ansoff

As ações da General Motors (GM) foram compradas por Pierre du Pont em 1914. Até, então, a GM era um conglomerado de empresas que haviam sido compradas gradativamente. Vários estudos já tinham sido realizados recomendando a sistematização e sua profissionalização. Alfred Sloan, que viera de uma das empresas compradas, foi quem realizou um desses estudos. Em 1923, Sloan foi nomeado presidente e, então, colocou a sistematização que havia estudado outrora em prática. Reorganizou a empresa com base em ideias que Du Pont vinha colocando em ação desde 1920 (MAXIMILIANO, 2015, p. 127).

PDF exclusivo para Francismar Alves Martins Júnior - rm562869
yggdrasil.git@gmail.com

Figura 1.3 - Alfred Sloan

As ideias de Du Pont e Sloan transformaram-se em padrão para estruturar as grandes organizações, assim como os sistemas Taylor e Toyota transformaram-se em padrão para organizar as operações produtivas (MAXIMILIANO, 2015).

Sloan criou um mecanismo de controle central que não prejudicasse a autonomia das unidades de negócios. De acordo com Maximiliano (2015), foram criados dois princípios:

- Para promover o desenvolvimento lógico e o controle adequado da Corporação foram determinadas funções centrais.
- A responsabilidade do executivo principal de cada divisão seria ilimitada. Cada divisão deveria ser completa, com todas as funções necessárias para se desenvolver com autonomia.

Para a implantação desses princípios, Sloan definiu abertamente todas as funções das inúmeras divisões existentes na corporação, cada uma em relação às outras e em relação à corporação.

Foram criados quatro grupos de divisões (MAXIMILIANO, 2015, p. 127):

- **Peças:** vendiam pelo menos 60% de sua produção dentro da corporação.
- **Carros:** divisões que fabricavam e vendiam carros completos.
- **Acessórios:** divisões que vendiam 60% de sua produção fora da corporação.
- **Diversos:** geladeiras, tratores e negócios internacionais.

PDF exclusivo para Francismar Alves Martins Júnior - rm562869
yggdrasil.git@gmail.com

Essas divisões tinham seus gerentes que juntos compunham o Comitê de Operações, o qual decidia todos os problemas rotineiros anteriormente resolvidos pelo Comitê Executivo. Foram criadas unidades centrais, como Recursos Humanos, Compras e Vendas, com a única função de assessoria.

Com a modificação da estrutura, Sloan procurou resolver o problema básico de qualquer negócio, e que obviamente também era um problema dentro da GM: desenvolver e comercializar uma linha rentável de produtos (MAXIMILIANO, 2015). Para solucionar este básico problema, foi preciso:

- Diminuir os custos de produção e venda e aumentar o valor e a utilidade dos veículos para os consumidores. Cada um deveria ser colocado em uma faixa de preço em paralelo com a redução dos modelos. Os modelos foram reduzidos em 4, do mais acessível para o mais caro: Chevrolet, Buick, Oldsmobile e Cadillac.
- Aprimorar a qualidade de produtos. O investimento na experimentação e na inovação tecnológica era a base para a estratégia de mercado e o aprimoramento de produtos.

Em 1922, Sloan aprimorou seus dois princípios, reforçou a autoridade do executivo de cada divisão e das funções centrais corporativas, descentralizou a aplicação de políticas por meio da administração geral e deu à empresa uma estrutura com centralização na definição de políticas (MAXIMILIANO, 2015).

Já em 1923, a GM era um modelo de grande organização devido à inclusão do papel do executivo e dos gerentes, a aplicação de princípios e técnicas para a gestão eficiente da produção e a definição da estrutura organizacional para grandes operações.

Igor Ansoff publicou, em 1965, um livro chamado *Estratégia Corporativa*, o primeiro livro acadêmico sobre o assunto, no qual foi apresentada a sua noção de processo de formulação de objetivos e estratégias com base na análise de oportunidades do ambiente (MAXIMILIANO, 2015).

PDF exclusivo para Francismar Alves Martins Júnior - rm562869
yggdrasil.git@gmail.com

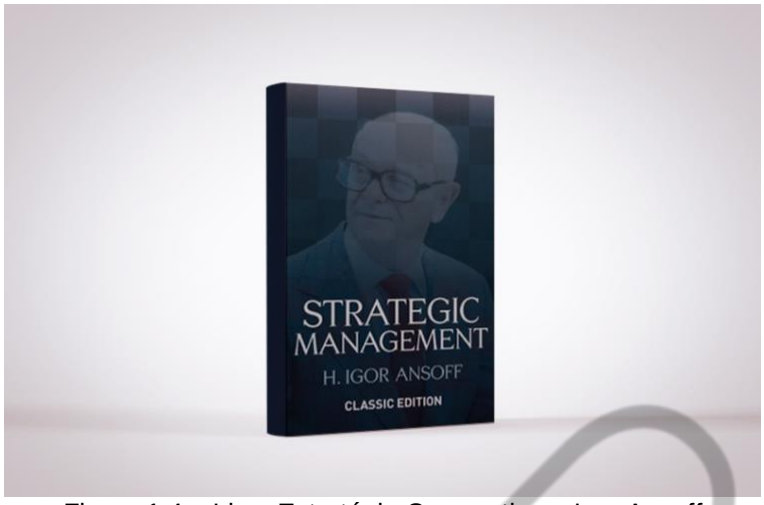

Figura 1.4 – Livro Estratégia Corporativa – Igor Ansoff

Nos anos 1960, começou a mudança do conceito de política de negócios para planejamento de longo prazo, depois para estratégia corporativa e planejamento estratégico, que mais tarde viria a ser estabelecido como padrão entre as organizações (MAXIMILIANO, 2015).

Após essas transições, se estabeleceu o conceito de administração estratégica, o processo que compreende o planejamento estratégico e a implementação da estratégia. Ansoff apresenta, então, em 1965, um desenho pioneiro, conhecido como matriz de Ansoff, que classifica as estratégias em quarto categorias: penetração no mercado, desenvolvimento de mercado, desenvolvimento de produto e diversificação (MAXIMILIANO, 2015):

- **Penetração no mercado:** é uma estratégia que visa explorar, em um mercado tradicional, produtos tradicionais. Por exemplo: uma companhia de aviação que adquire a maior parte de suas receitas com vendas para as empresas.

- **Desenvolvimento de mercado:** é uma estratégia que visa explorar, em um mercado novo, produtos tradicionais. Por exemplo: uma operadora de cartões de crédito que lança um produto para um público específico, como os torcedores de um time.
- **Desenvolvimento do produto:** essa estratégia visa explorar, em mercados tradicionais, produtos novos. Por exemplo: uma operadora de

PDF exclusivo para Francismar Alves Martins Júnior - rm562869
yggdrasil.git@gmail.com

turismo que desenvolve novos roteiros de excursões e oferece a seu cadastro de clientes.

- **Diversificação:** é a estratégia que visa explorar, em mercados novos, novos produtos. Por exemplo: venda de excursões por uma empresa que vende passagens.

1.3 Paradigma de mercado

As empresas enfrentam questões recorrentes como: Devo restringir a organização a um mercado ou devo ampliar a área de abrangência? Devo procurar outro mercado? Estar informado a respeito das forças internas de um mercado favorece a previsão e aponta os caminhos que a organização deverá seguir, embora o mercado seja, em grande parte, intuitivo. Há empreendedores que conseguem conduzir muito bem o negócio devido ao seu alto grau de compreensão intuitiva, no entanto, os administradores devem ter conhecimento das leis de mercado, pois elas são válidas tanto na economia atual quanto na nova economia.

As atividades econômicas são organizadas pelo mercado, que é um conjunto de vendedores e compradores, cujas interações reais ou potenciais determinam os preços dos produtos. Quando nenhum dos compradores ou vendedores possui influência significativa nos preços, o mercado é considerado perfeitamente competitivo. O ramo de confecções, por exemplo, se aproxima dessa circunstância ideal (CHIAVENATO, 2009).

Existe o mercado em que há alta competição e no qual poucas organizações disputam um número alto de compradores, caso do ramo de telefonia celular. Há ainda os mercados de baixa competição ou não competitivo, como o ramo de energia elétrica.

PDF exclusivo para Francismar Alves Martins Júnior - rm562869
yggdrasil.git@gmail.com

Figura 1.5 - Analogia a alta competição

Economias de escala, barreiras à entrada de concorrentes, diferenciação entre produtos e concentração de empresas são fatores que influenciam no desempenho de uma empresa. O paradigma de mercado se baseia em quatro elementos (MAXIMILIANO, 2015):

- **Mobilidade de recursos:** quaisquer diferenças de recursos entre as empresas desaparecem devido à grande mobilidade de recursos entre elas.
- **Recursos similares:** a maioria das empresas que atuam em um mesmo ramo de negócios controla recursos estratégicos similares e, a partir daí, procura realizar estratégias similares.
- **Racionalidade dos tomadores de decisão:** os tomadores de decisão são pessoas racionais e comprometidas com os interesses da empresa. Este fato é evidenciado pelo seu comportamento, que busca lucros mais elevados.
- **Ambiente:** as estratégias que produzem resultados acima da média são resultados das pressões e restrições do ambiente externo.

São dois problemas que os tomadores de decisões precisam enfrentar: a escolha do ramo de negócios mais atraente e atuar de forma coerente com as características estruturais do ramo escolhido. A ferramenta que auxilia os tomadores de decisões é o modelo bem conhecido das cinco forças que influenciam e interagem com a lucratividade do ramo de negócios representadas na figura a seguir:

PDF exclusivo para Francismar Alves Martins Júnior - rm562869
yggdrasil.git@gmail.com

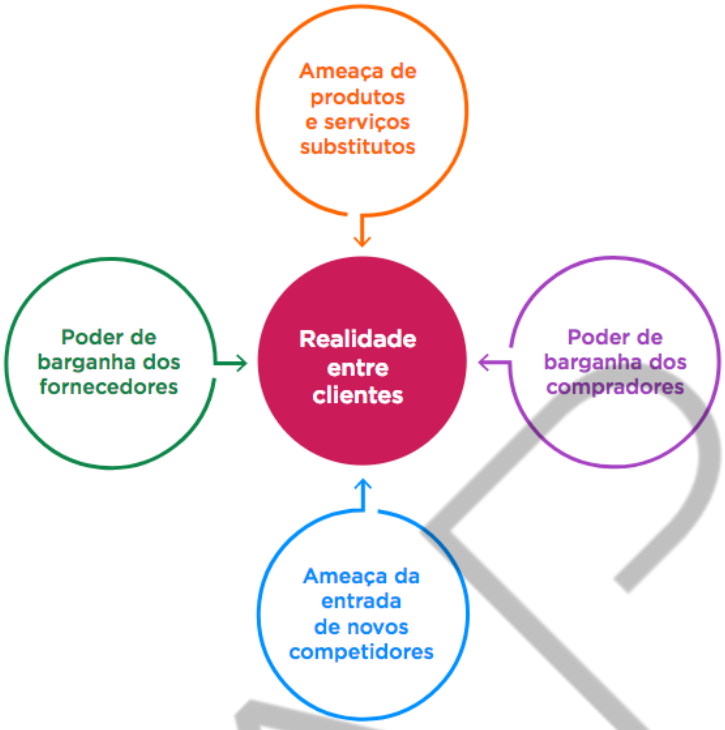

Figura 1.6 – Modelo das cinco forças competitivas
Fonte: Maximiliano (2015)

1.4 Modelo de negócios

O modelo de negócios é uma das concepções mais atuais sobre a estratégia nas empresas e tem como principal objetivo a escolha de uma proposta de valor, em torno da qual os outros componentes se agregam. É uma perspectiva sistêmica, pois os componentes representam outras perspectivas e também se organizam em uma cadeira de causas e efeitos muito bem estruturadas.

É preciso, em primeiro lugar, definir o negócio, a chamada proposta de valor, que será o produto ou o serviço que a empresa oferece, aquilo que a diferencia e a agrega ao mercado (MAXIMILIANO, 2015).

1.5 Negócio, proposição de valor e missão

Para iniciar uma empresa, é necessário começar pelo ramo de atuação, ou seja, definir a escolha do produto ou serviço e qual público-alvo que a empresa tem pretensão de atingir com esse novo produto/serviço dentro do ramo de negócio.

PDF exclusivo para Francismar Alves Martins Júnior - rm562869
yggdrasil.git@gmail.com

Introdução ao modelo de negócios

Proposta de valor significa o valor que a empresa oferece embutido no seu produto que fará com que os clientes tenham interesse em disponibilizar dinheiro em troca. Por exemplo, um restaurante especializado em comida japonesa passa a oferecer um produto específico dentro do ramo de negócios da alimentação, ou seja, dentro do seu ramo de negócios. Essa decisão é de extrema importância no processo de planejamento estratégico.

Figura 1.7 – Analogia a restaurante de comida japonesa

Missão é a finalidade do produto e vai além da era transação comercial. É o benefício que os consumidores terão ao consumir o produto, o benefício que recebem em troca do pagamento oferecido.

A missão é equivalente à proposta de valor, que se compõe das vantagens ganhas pelos consumidores com a obtenção daquele determinado produto ou serviço (MAXIMILIANO, 2015).

A missão pode ser definida com perguntas simples:

- Para que serve a empresa?
- Quais necessidades a empresa atende?
- Qual é o seu benefício para o consumidor?
- Qual problema a empresa resolve para o seu cliente?
- Qual o papel da empresa na sociedade à qual está inserida?
- Quais são as necessidades que a empresa atende?

PDF exclusivo para Francismar Alves Martins Júnior - rm562869
yggdrasil.git@gmail.com

A missão, porém, não deve ser objeto central da empresa. Esta característica deve ficar restrita às organizações religiosas, militares ou para empresas com fins não lucrativos.

Modelo de negócios = proposta de valor + clientes e mercados.

1.6 Clientes e mercados

A definição de clientes e mercados está intimamente ligada à proposta de valor, à definição do ramo do negócio e à missão da empresa. Há empresas nas quais os clientes e os mercados não são explícitos, por exemplo, um restaurante de comida chinesa situado em um shopping center ou em uma rua de bairro destinado ‘’a quem possa interessar’’.

Há também empresas que oferecem vários tipos de produtos, mas detêm um único mercado, por exemplo, lojas de produtos para bebês. Nesse tipo de negócio, foca-se em um certo tipo de cliente ou mercado, denominado estratégia de nicho.

Figura 1.8 – Loja de bebês, estratégia de nicho

A segmentação de mercado, ao contrário da estratégia de nicho, ocorre quando as empresas focam em diversos clientes e destinam versões diferentes dos mesmos produtos. Os fabricantes de alimentos são um bom exemplo de segmentação de mercado, pois costumam vender embalagens de grande porte para

PDF exclusivo para Francismar Alves Martins Júnior - rm562869
yggdrasil.git@gmail.com

os atacadistas e fabricantes e pequenas embalagens destinadas apenas aos consumidores finais (MAXIMILIANO, 2015).

Também existem os mercados multilaterais, nos quais as empresas atingem pelo menos dois tipos de clientes no mesmo mercado. Esse tipo de mercado funciona muito bem com as empresas de cartões de crédito que transformam em clientes tanto consumidores quanto comerciantes e prestadores de serviços. São clientes totalmente diferentes, mas que são atingidos por um mesmo tipo de mercado.

Modelo de negócios = proposta de valor + clientes e mercados.

FIAP

PDF exclusivo para Francismar Alves Martins Júnior - rm562869
yggdrasil.git@gmail.com

REFERÊNCIAS

ARISTÓTELES. **Ética a Nicômacos.** Tradução Mario da Gama Kury. Brasília: UnB, 1985. p. 17.

CALVACANTI, Marli. **Gestão Estratégica de Negócios**. 2. ed. São Paulo: Thomson Learning, 2007.

CHIAVENATO, Idalberto. **Gestão Estratégica de Mudanças Corporativas.** São Paulo: Saraiva, 2009.

MAXIMILIANO, Antonio Cesar. **Introdução à teoria geral da Administração**. 3. ed. São Paulo: Atlas, 2015.

FIAP

PDF exclusivo para Francismar Alves Martins Júnior - rm562869
yggdrasil.git@gmail.com